ΣΑΒΒΑΤΟ 21 ΑΠΡΙΛΙΟΥ 1973

ΙΔΡΥΤΗΣ: ΔΗΜ. ΛΑΜΠΡΑΚΗΣ
ΕΚΔΟΤΗΣ ΔΙΕΥΘΥΝΤΗΣ | ΚΩΣΤΑΣ ΝΙΤΣΟΣ

ΓΡΑΦΕΙΑ: Χρήστου Λαδᾶ 3
ΤΗΛΕΦΩΝΑ: 3230.221–23 & 3237.283–86

ΑΘΗΝΑ, ΕΤΟΣ 28ο, ΑΡ. 8542 ● ΤΙΜΗ ΦΥΛΛΟΥ ΔΡΑΧΜΕΣ 2,50

ΤΑ ΝΕΑ

14 ΣΕΛΙΔΕΣ

ΚΑΤΕΡΡΕΥΣΕ ΟΥΣΙΑΣΤΙΚΑ Η ΑΜΥΝΑ ΤΗΣ ΠΝΟΜ ΠΕΝΧ

ΛΕΠΤΟΜΕΡΕΙΕΣ ΣΤΗΝ ΤΕΛΕΥΤΑΙΑ ΣΕΛΙΔΑ

Ο Κ. ΜΗΤΡΟΠΟΥΛΟΣ ΣΑΤΙΡΙΖΕΙ ΤΗΝ ΕΠΙΚΑΙΡΟΤΗΤΑ

— Κάλπη βλέπω ἄραγε ἤ τήν ταμπέλα τοῦ ἑβδόμου ;...

Μέ αὐστηρή πρωθυπουργική ἀνακοίνωση

Η ΑΘΗΝΑ ΑΠΕΔΟΚΙΜΑΣΕ ΤΗΝ ΤΑΚΤΙΚΗ ΤΟΥ ΓΡΙΒΑ

Γιά τήν ἀποσόβηση τῶν νέων κινδύνων

ΑΠΕΙΛΗΤΙΚΗ ΠΡΟΕΙΔΟΠΟΙΗΣΗ ΤΗΣ ΑΓΚΥΡΑΣ

Μετά τή χθεσινή ἀνακοίνωση τῆς Γενικῆς Γραμματείας τοῦ κ. Πρωθυπουργοῦ γιά τό Κυπριακό, πού ἰσοδυναμεῖ, οὐσιαστικά, μέ ἀποδοκιμασία τῆς πολιτικῆς Γρίβα, φαίνεται ὅτι τά πράγματα στή Μεγαλόνησο θά μποῦν σύντομα στό δρόμο τῆς ἐξομαλύνσεως. Θεωρεῖται, ἐξ ἄλλου, βέβαιο ὅτι καί ὁ κ. Κληρίδης, ὕστερα ἀπό τήν ἐκδηλωθεῖσα ὑπέρ αὐτοῦ συμπαράσταση τῶν Ἀθηνῶν, δέν πρόκειται νά ἐμμείνη στήν ἀπόφασή του νά ὑποβάλη παραίτηση. Ὡς πρός τή στάση τοῦ Γρίβα καί τῶν τριῶν μητροπολιτῶν, παραμένει ἄγνωστο μέχρις ὥρας, ἄν αὐτοί θά πειθαρχήσουν στίς αὐστηρές συστάσεις τῆς Ἑλληνικῆς Κυβερνήσεως, πού γιά πρώτη φορά διατυπώνονται τόσο συγκεκριμένα καί ὠμά. Εἶναι ἀξιοσημείωτο τέλος ὅτι καί ὁ Τοῦρκος πρωθυπουργός κ. Ταλοῦ προειδοποίησε ὅτι «ἡ Τουρκία θά ἀντιδράση εἰς πᾶσαν ἐπίθεσιν ἤ τετελεσμένον γεγονός, πού θά θίγη τά δικαιώματα τῆς τουρκικῆς μειονότητος».

Πολιτικοί παρατηρηταί θεωροῦν πάντως, ὅτι ἡ χθεσινή ἐνέργεια τῆς ἑλληνικῆς κυβερνήσεως ἀποτελεῖ ἕνα εἶδος ἀνεπιφύλακτης ὑποστηρίξεως πρός τόν Μακάριο, καθώς ἐπίσης καί πρός τή διαδικασία τῶν ἐνδοκυπριακῶν συνομιλιῶν. Δημοσιογραφικές πηγές τῆς Λευκωσίας ὑποστηρίζουν ὅτι, κατά τή χθεσινή συνομιλία τοῦ Ἕλληνος πρεσβευτοῦ κ. Ε. Λαγάκου μέ τόν πρόεδρο Μακάριο, πού διήρκεσε μιάμιση ὥρα, διαβιβάσθηκε προσωπικό μήνυμα τοῦ κ. πρωθυπουργοῦ καί ξεκαθαρίσθηκαν ἀπολύτως οἱ ἀπόψεις τῆς ἑλληνικῆς κυβερνήσεως, πάνω στό θέμα Γρίβα. Οἱ ἴδιες πηγές, ἔχουν τή γνώμη ὅτι μέ τή χθεσινοβραδυνή ἀνακοίνωση τῶν Ἀθηνῶν, δόθηκε ἱκανοποίηση καί στόν κ. Γλαῦκο Κληρίδη, πού ζήτησε ἀνοικτή καί δημόσια ἀποδοκιμασία τῶν ἐνεργειῶν τοῦ στρατηγοῦ Γρίβα.

ΜΗΝΥΜΑ ΤΟΥ κ. ΠΑΠΑΔΟΠΟΥΛΟΥ ΣΤΟΝ ΣΤΡΑΤΗΓΟ ΓΡΙΒΑ;

Ἄλλες πληροφορίες ἀπό τή Λευκωσία ἀναφέρουν, ὅτι ὁ κ. Λαγάκος συναντήθηκε χθές καί μέ τόν κ. Κληρίδη, τόν ὁποῖο παρεκάλεσε, ἐκ μέρους τῆς ἑλληνικῆς κυβερνήσεως, νά παραμείνη στή θέση του σάν ἐκπρόσωπος τῆς ἑλληνοκυπριακῆς πλευρᾶς, στίς συνομιλίες. Δημοσιογραφικοί κύκλοι πιστεύουν, ὅτι ὁ κ. Λαγάκος θά συνεχίση, κατ' ἐντολή τῶν Ἀθηνῶν, τίς μεσολαβητικές του προσπάθειες γιά τήν πλήρη ἐκτόνωση τῆς κρίσεως καί δέν ἀποκλείουν συνάντησή του μέ τόν στρατηγό Γρίβα ἤ ἔμπιστο πρόσωπό του, πρός τόν ὁποῖο θά διαβιβάση μήνυμα τῆς ἑλληνικῆς κυβερνήσεως

Τό κείμενο τῆς ἀνακοινώσεως τῆς Γενικῆς Γραμματείας τοῦ κ. Πρωθυπουργοῦ ἔχει ὡς ἑξῆς :

«Ἡ Ἑλληνική Κυβέρνησις πιστεύει ὅτι ἡ λύσις τοῦ Κυπριακοῦ προβλήματος δέν εἶναι δυνατή παρά μόνον διά διαπραγματεύσεων καί ἐντός ἀτμοσφαίρας ἐμπιστοσύνης καί εἰρήνης Ὡς κολυτέρων ποός τοῦτο διαδικασίαν θεωρεῖ τάς ἐνισχυμένας ἐνδοκυπριακάς συνομιλίας τάς ὁποίας, ὡς γνωστόν, ὑπεστήριξε καί ἐξακολουθεῖ νά ὑποστηρίζη ἀνεπιφυλάκτως. Ἡ ἐμφανισθεῖσα προσφάτως περιπλοκή εἰς τάς ἐν λόγῳ συνομιλίας προκαλεῖ εἰς τήν Ἑλληνικήν Κυβέρνησιν βαθυτάτην ἀνησυχίαν. Καίτοι ἡ Κυβέρνησις κατανοεῖ τάς δυσχερείας τάς ὁποίας συναντᾶ ὁ κ. Γλαῦκος Κληρίδης εἰς τήν ἐπιτέλεσιν τοῦ ἐποικοδομητικοῦ ἔργου του, τό ὁποῖον ἰδιαιτέρως ἐκτιμᾶ, ἐκφράζει τήν πεποίθησιν ὅτι θά θε-

● Συνέχεια στή σελίδα 9

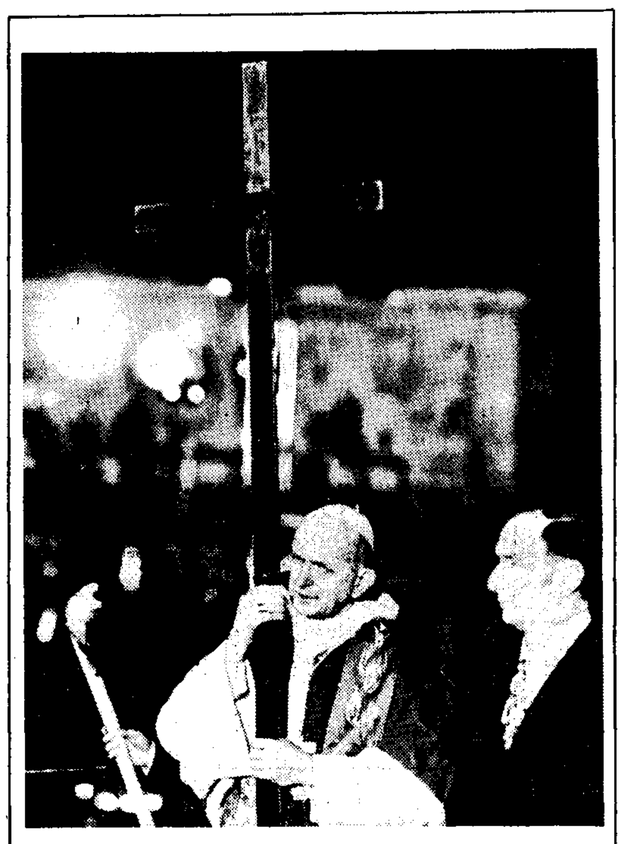

Στή χριστιανική Δύση, ἡ Μεγάλη Παρασκευή γιορτάζεται μέ περισσότερη ἐπισημότητα ἀπό ὁποιαδήποτε ἄλλη γιορτή τοῦ Χριστιανισμοῦ, ἀκριβῶς ἐπειδή ἐκφράζει τό μαρτύριο τῆς ἀνθρωπότητας, πού δέν εἶναι μικρότερο σήμερα σέ σύγκριση μέ πολλές ἄλλες ἐποχές στήν Ἱστορία. Στήν εἰκόνα, ὁ Πάπας Παῦλος, μέ ὑψωμένο τόν Σταυρό, ἐπικεφαλῆς τῆς πατροπαράδοτης πομπῆς, τήν περασμένη νύχτα.

(Τηλεφωτογραφία τοῦ Γιουνάϊτεντ Πρές καί τοῦ Ἀθηναϊκοῦ Πρακτορείου)

ΑΓΚΥΡΑ, 21 Ἀπριλίου. Γαλλικό Πρακτορεῖο.

Ὁ πρωθυπουργός κ. Ναΐμ Ταλού, μέ τίς προγραμματικές δηλώσεις στήν Ἐθνοσυνέλευση, ἀναφέρθηκε στό Κυπριακό καί εἶπε τά ἑξῆς: «Τά τελευταῖα γεγονότα ἐντός τῆς ἑλληνοκυπριακῆς κοινότητος ἀνησυχοῦν τήν τουρκοκυπριακή κοινότητα τῆς νήσου καί μειώνουν τίς πιθανότητες ἐπιτυχίας τῶν διακοινοτικῶν συνομιλιῶν. Ἐάν ἡ ἑλληνική κοινότης ἐπιθυμεῖ ὅπως τό Κυπριακό Κράτος διατηρήση τήν ἀνεξαρτησία του, ὀφείλει νά ἀναγνωρίση τήν προτεραιότητα τῆς ἀρχῆς ὅτι οἱ δύο κοινότητες πρέπει νά εἶναι ἰσότιμοι ἑταῖροι. Ἡ Τουρκία θά ἀντιδράση ἀμέσως ἐναντίον κάθε ἐπιθέσεως καί παντός τετελεσμένου γεγονότος πού θά ἔθιγαν τά δικαιώματα τῆς τουρκικῆς κοινότητος, τά ἀπορρέοντα ἀπό τίς ὑφιστάμενες συνθῆκες».

Ἀγγέλλει ὁ Τοῦρκος πρωθυπουργός

ΟΜΑΛΗ ΠΟΡΕΙΑ ΠΡΟΣ ΕΚΛΟΓΕΣ

Κοινωνικές μεταρρυθμίσεις καί ἐμπέδωση τῆς τάξεως

ΑΓΚΥΡΑ, 21. Ἀσσοσιέϊτεντ Πρές, Ρώϋτερ.

Οἱ ἐκλογές εἶναι ὁ βασικός στόχος τῆς νέας κυβερνήσεως τῆς Τουρκίας, ὅπως τόνισε χθές, στίς προγραμματικές δηλώσεις του στήν Ἐθνοσυνέλευση, ὁ πρωθυπουργός Ναΐμ Ταλού. Ὁ κ. Ταλού εἶπε ὅτι τό σημερινό καθεστώς τῆς χώρας εἶναι δημοκρατικό καί ταυτόχρονα διακήρυξε ὅτι ἡ κυβέρνησή του ὑποστηρίζει ἀπόλυτα τίς μεταρρυθμίσεις πού ζήτησαν οἱ στρατιωτικοί. Ὅπως εἶναι γνωστό, οἱ ἡγέτες τῶν Ἐνόπλων Δυνάμεων, ζήτησαν τίς μεταρρυθμίσεις μέ τό τελεσίγραφό τους, πού προκάλεσε τήν παραίτηση τοῦ τελευταίου λαοπροβλήτου πρωθυπουργοῦ τῆς Τουρκίας, Σουλεϊμάν Ντεμιρέλ.

Ὁ Ταλού ὑπογράμμισε ὅτι ἡ κυβέρνησή του θά κάνη ὅ,τι εἶναι δυνατό γιά τήν πραγματοποίηση τῶν μεταρρυθμίσεων καί τήν πλήρη ἀποκατάσταση τοῦ νόμου καί τῆς τάξεως, πρίν ἀπό τίς ἐκλογές τοῦ Ὀκτωβρίου καί ὅτι δέν ἀποβλέπει σέ μακροπροθέσμους στόχους, γιατί τό ἔργο της εἶναι νά προετοιμάση τό ἔδαφος γιά τίς ἐκλογές.

Ὁ Ταλού πρόσθεσε ὅτι ἡ κυβέρνηση θά ὑποστηρίξη τίς προτάσεις τῶν προκατόχων κυβερνήσεων, γιά τή σύσταση δικαστηρίων ἀσφαλείας, μικτῆς συνθέσεως ἀπό τακτικούς καί στρατιωτικούς δικαστάς, πού θά ἀντικαταστήσουν τά Στρατοδικεῖα μετά τήν ἄρση τοῦ Στρατιωτικοῦ Νόμου.

Ὁ πρόεδρος τῆς νέας κυβερνήσεως ἀναφέρθηκε, ἐξ ἄλλου, στίς ἀμφιβολίες πού ἔχουν ἐκφρασθῆ στό Συμβούλιο τῆς Εὐρώπης, γιά τή δημοκρατικότητα τοῦ καθεστῶτος τῆς Τουρκίας, καί δήλωσε, ὅτι οἱ ἀμφιβολίες αὐτές βασίζονται σέ ἀνακριβεῖς πληροφορίες καί στά σχόλια κατροσκόπων, ἐχθρῶν τῆς Τουρκίας.

Τό κυβερνητικό πρόγραμμα θά συζητηθῆ καί στή Βουλή καί στή Γερουσία πρίν συζητηθῆ στήν Ἐθνοσυνέλευση τήν ἐρχόμενη ἑβδομάδα.

Ἡ κυβέρνηση συνασπισμοῦ διαθέτει 267 ἀπό τίς 450 ἕδρες τῆς Ἐθνοσυνελεύσεως καί εἶναι πλέον ἡ βέβαιον ὅτι θά ἐγριθῆ τό πρόγραμμά της.

ΤΟ ΧΘΕΣΙΝΟ ΔΙΑΓΓΕΛΜΑ ΤΟΥ k. ΠΡΩΘΥΠΟΥΡΓΟΥ

Καμμιά νύξη ΓΙΑ ΕΠΙΣΤΡΟΦΗ στή Δημοκρατία

ΕΧΕΙ ΝΑ ΛΥΣΗ ΑΚΟΜΗ ΤΕΡΑΣΤΙΑ ΠΡΟΒΛΗΜΑΤΑ

Ὅπως γενικά διαφαινόταν ἀπό πρίν, τό χθεσινό διάγγελμα τοῦ Ἀντιβασιλέως - Πρωθυπουργοῦ κ. Γ. Παπαδοπούλου, γιά τήν ἕκτη ἐπέτειο τῆς 21ης Ἀπριλίου 1967, δέν περιεῖχε τόν παραμικρό ὑπαινιγμό γιά τό πότε θά ἀποκατασταθῆ ἡ Δημοκρατία στήν Ἑλλάδα. Ἀντίθετα, σαφῶς ὑποδηλώνεται στό διάγγελμα ὅτι τό καθεστώς ἔχει ἐμπρός του μακρά πορεία.

Αὐτό σημαίνει, κατά τή γνώμη ὅλων τῶν παρατηρητῶν, ἡ παράγραφος τοῦ μηνύματος πού ἀναφέρεται στά «τεράστια προβλήματα» πού ἀπομένουν πρός ἐπίλυσιν πρίν θεωρηθῆ ὁλοκληρωθέν τό ἔργο τῆς σημειωτοῦ κυβερνήσεως. Σημειώνεται ἀκόμα ἡ «βαρύτης» τῆς φράσεως «ἡ Ἐπανάστασις ἐπιθυμεῖ ὅπως ἀποτελέση ὀργανικόν κανόνα τῆς δημοσίας ζωῆς καί εἰς τό μέλλον».

Τό πλῆρες κείμενο τοῦ διαγγέλματος τοῦ κ. Πρωθυπουργοῦ ἔχει ὡς ἑξῆς :

«Ἑλληνικέ Λαέ,

»Συμπληρώνεται σήμερον ἑξαετία ἀπό τῆς Ἐπαναστάσεώς μας, ἡ ὁποία συνεχίζεται διά νά ὁλοκληρώση τό δημιουργικόν ἔργον της. Ἐπί τῇ εὐκαιρίᾳ αἰσθάνομαι τήν ὑποχρέωσιν νά εὐχαριστήσω θερμῶς ὅλους τούς Ἕλληνας, τούς ἐντός καί ἐκτός τῆς ἐπικρατείας, διά τήν συμμετοχήν των εἰς τήν προσπάθειάν μας καί διά τήν κατανόησιν, μέ τήν ὁποίαν τήν περιβάλλουν.

»Ἡ ἀναίμακτος ἐπιτυχία τῆς Ἐπαναστάσεως καί ἡ ἀδιατάρακτος διάρκειά της ἀπέδειξαν ὄχι μόνον ὅτι ἦτο Ἱστορικῶς ἀναγκαία, ἀλλά καί ὅτι εἰς ὅλας τάς μέχρι τοῦδε φάσεις της ἔτυχε τῆς ἐγκρίσεως τοῦ ἑλληνικοῦ λαοῦ. Διότι δέν ὑπῆρχεν ἄλλος τρόπος ἀποσοβήσεως τῆς ἀπειλουμένης διαλύσεως καί τοῦ ἐμφυλίου σπαραγμοῦ, εἰς τόν ὁποῖον ἤγετο ἡ χώρα καί διότι ὅσα μέχρι τοῦδε ἐπραγματοποίησεν ἀνταποκρίνοντο εἰς ζωτικάς ἀνάγκας τοῦ Ἔθνους.

»Ἀποδεικνύει ὅμως καί κάτι ἄλλο ἡ διάρκεια τῆς Ἐπαναστάσεως: Ὅτι τά προβλήματα, τά ὁποῖα εἶχε καί ἔχει ν' ἀντιμετωπίση ἀκόμη εἶναι τεράστια καί ὅτι εἶναι ἀποφασισμένη νά τά λύση ὅλα. Δέν εἶναι ἡ ἔφεσις τῆς ἐξουσίας ὁ καθοριστικός παράγων ἐμμονῆς τῆς Ἐπαναστάσεως. Εἶναι ἡ συνείδησις τῆς ἀναληφθείσης ὑψίστης εὐθύνης, τήν ὁποίαν δέν θά προδώση πρό οἱουδήποτε διλήμματος καί ἄν εὑρεθῆ.

»Ὑπό ἄλλας, ἐξωτερικάς καί ἐσωτερικάς, συνθήκας τά ἐπιτεύγματα τῆς Ἐπαναστάσεως θ' ἀπετέλουν τίτλους μεγάλης τιμῆς διά κάθε κυβέρνησιν, μολονότι οὐδεμία ἐξ ἐκείνων, τάς ὁποίας ἐγνώρισεν ὁ ἑλληνικός λαός κατά τήν τελευταίαν πεντηκονταετίαν θά ἠδύνατο νά τά πραγματοποιήση. Ἡ ἐξυγίανσις τῆς οἰκονομίας, ἡ ραγδαία αὔξησις τοῦ ἐθνικοῦ εἰσοδήματος, αἱ μεταρρυθμίσεις τῆς διοικήσεως, ἡ ἐμπέδωσις τῆς ἐσωτερικῆς γαλήνης καί ἡ ἀνάπτυξις ἀποδοτικῶν σχέσεων μέ ὅλας τάς χώρας, εἰσήγαγον τήν Ἑλλάδα εἰς τήν λεωφόρον τοῦ ἐκσυγχρονισμοῦ.

»Διά πρώτην φοράν ὁ ἑλληνικός λαός ἔχει ἀπαλλαγή ἀπό τό αἴσθημα τῆς ἀθεβαιότητος, τό ὁποῖον τόν συνεῖχε. Ἀπερίσπαστος ἐξ ἀναστατώσεων, δύναται ὁ κάθε πολίτης νά προγραμματίζη τήν δραστηριότητά

● Συνέχεια στή σελίδα 9

ΑΠΟ ΤΟΝ ΙΟΥΝΙΟ

Ἀθήνα-Μόσχα ἀεροπορικῶς

ΜΕ ΤΗΝ «ΑΕΟΡΟΦΛΟΤ»

Τακτικά ἀεροπορικά δρομολόγια ἀπό καί πρός τήν Ἀθήνα ἐγκαινιάζει ἀπό τίς ἀρχές Ἰουνίου ἡ ρωσική ἀεροπορική ἑταιρία «Ἀεροφλότ». Ἡ «Ἀεροφλότ» θά ἐκτελῆ ἕνα δρομολόγιο τήν ἑβδομάδα μεταξύ Μόσχας — Ἀθηνῶν — Καΐρου — Ἄντεν καί ἀντιστρόφως, μέ ἀεροπλάνα τύπου «Ἰλιούσιν».

Στή Βηρυτό

ΑΝΕΛΚΥΣΘΗΚΕ ΤΟ «ΣΟΥΝΙΟ»

ΕΡΕΥΝΑ ΓΙΑ ΤΗΝ ΕΚΡΗΞΗ

ΒΥΡΗΤΟΣ 21. Γαλλικό Πρακτορεῖο.

Ἀνελκύσθηκε τό ἑλληνικό ἐπιβατικό σκάφος «Σούνιο» πού εἶχε βυθισθῆ στό λιμάνι τῆς Βηρυτοῦ, ὕστερα ἀπό ἔκρηξη στό κύτος του. Ἀνακριτική ἐπιτροπή θά ἐρευνήση τά αἴτια τῆς ἐκρήξεως, ἐνῶ τό σκάφος βρισκόταν δεμένο στήν προκυμαία, χωρίς νά σημειωθοῦν θύματα ἤ τραυματισμοί.

ΒΑΛΛΕΤΑΙ ΤΟ ΝΟΜΟΘΕΤΙΚΟ ΔΙΑΤΑΓΜΑ

Ἀποκρούεται ἡ φανερή ψηφοφορία γιά τήν ἐκλογή τῆς Ἱερᾶς Συνόδου

ΠΡΟΕΚΛΟΓΙΚΕΣ ΕΝΕΡΓΕΙΕΣ ΤΟΥ κ. ΙΕΡΩΝΥΜΟΥ

Φανερή θά εἶναι ἡ ψηφοφορία γιά τήν ἐκλογή τῆς νέας Διαρκοῦς Ἱερᾶς Συνόδου τῆς Ἐκκλησίας. Τοῦτο ὁρίζεται στό νομοθετικό διάταγμα 1382, πού δημοσιεύθηκε χθές στήν Ἐφημερίδα τῆς Κυβερνήσεως καί πού ἀφορᾶ τήν ἔκτακτη σύγκληση τῆς Ἱεραρχίας. Ἐναντίον τοῦ διατάγματος βάλλει μέ χθεσινές του δηλώσεις ὁ μητροπολίτης κ. Αὐγουστῖνος, ὁ ὁποῖος τονίζει ὅτι δέν εἶναι σύμφωνο μέ τίς Συνταγματικές διατάξεις. «Ἡ Πολιτεία, τονίζει ὁ μητροπολίτης, ὁρίζουσα διά νομοθετικοῦ διατάγματος σύστασιν Συνόδου οὐχί κατά τά πρεσβεῖα, ἀλλά κατ' ἐκλογήν, ἐξεδηλώθη ὑπέρ τῆς μερίδος τῶν Ἱεραρχῶν ἐκείνων, οἱ ὁποῖοι εἶναι κεκηρυγμένοι ὑπέρ τῆς Ἱερωνυμείου διατάξεως περί ἐκλογῆς».

Μέ τό δημοσιευθέν χθές νομοθετικό διάταγμα «περί ἐκτάκτου συγκλήσεως τῆς Ἱερᾶς Συνόδου τῆς Ἱεραρχίας τῆς Ἐκκλησίας τῆς Ἑλλάδος», τροποποιοῦνται διατάξεις τοῦ Καταστατικοῦ Χάρτου τῆς Ἐκκλησίας καί μεταξύ τῶν ἄλλων ὁρίζονται τά ἑξῆς :

—Ἡ Σύνοδος τῆς Ἱεραρχίας συγκαλεῖται ἐκτάκτως στίς 10 Μαΐου στή Μονή Πετράκη, προκειμένου νά ἐκλέξη τούς προέδρους τῶν μονίμων συνοδικῶν ἐπιτροπῶν καθώς καί τά ὑπόλοιπα μόνιμα μέλη αὐτῶν τῶν ἐπιτροπῶν καί τούς ἀναπληρωτές τους.

—Σέ περίπτωση πού ἐντός τριημέρου δέν ἐπιτευχθῆ ἡ ἐκλογή τῶν μελῶν τῆς νέας Διαρκοῦς Ἱερᾶς Συνόδου, τά μέλη της θά διορισθοῦν (ἀριστίνδην Σύνοδος) μέ Βασιλικό Διάταγμα.

—Ἡ ἐκλογή τῶν προέδρων τῶν μονίμων συνοδικῶν ἐπιτροπῶν θά γίνη μέ φανερή ψηφοφορία.

Στό μεταξύ ὁ κ. Ἱερώνυμος ἑτοιμάζεται νά ἐπιστρέψη σύντομα ἀπό τήν Τῆνο στήν Ἀθήνα, σύμφωνα μέ πληροφορίες ἀπό τό ἄμεσο περιβάλλον του. Σκοπός τῆς ἐπιστροφῆς τοῦ κ. Ἱερωνύμου, ὅπως λέγεται σέ ἐκκλησιαστικούς κύκλους, εἶναι νά συντονίση τίς προσπάθειες τῶν φίλων του, λαϊκῶν καί κληρικῶν, ὥστε

● Συνέχεια στή σελίδα 9

Εὔθυμα καί σοβαρά

ΣΥΝΤΑΞΕΙΣ

Τοῦ ΔΗΜ. ΨΑΘΑ

ΜΟΝΙΜΟ ΘΕΜΑ τοῦ καθημερινοῦ ταχυδρομείου, ὄχι μονάχα τοῦ προσωπικοῦ μου, ἀλλά καί τῆς διευθύνσεως τῶν «Νέων» —φαντάζομαι καί ὅλων τῶν ἐφημερίδων— ἀποτελοῦν τά παράπονα τῶν συνταξιούχων. Πολλῶν, βέβαια, Ἀσφαλιστικῶν Ὀργανισμῶν, πού καταβάλλουν «συντάξεις πείνης», ἀλλά καί πολύ περισσοτέρων, πάμπολλων, τοῦ Ι.Κ.Α. Ἀπελπισμένα εἶναι τά γράμματα τῶν τελευταίων, ὅπου, κατά κανόνα, διεκτραγωδοῦν τήν κατάστασή τους, τίς στερήσεις, τήν οἰκονομική τους ἐξαθλίωση καί καταλήγουν μέ τήν στερεότυπη ἐπωδό : «Γιά ὄνομα τοῦ Θεοῦ, γράψτε κάτι καί γιά μᾶς...».

Γράφομε, βέβαια, κατά καιρούς καί τό ἀποτέλεσμα εἶναι — ἀνέκαθεν — ἤ νά βοᾶ ἐν τῇ ἐρήμῳ ἡ φωνή μας, μελωδικῶς, ἤ νά ἐπισύρωμε τήν γραφική κατηγορία ὅτι ποισύμεθα... δημοκοπίαν, γιά νά φανοῦμε εὐχάριστοι πρός τούς ἀπέλπιδες! Ἕνεκα τούτου, προσωπικά τουλάχιστο, ἐπειδή δέν ἐνθουσιάζομαι μέ παρόμοια κομπλιμέντα κι' ἐπειδή, ἔτσι κι' ἀλλιώς, τό ἀποτέλεσμα ὁποιουδήποτε γραφτοῦ θά ἰσοῦται ὁπωσδήποτε μέ τό μηδέν, παρακάμπτω τά γράμματα καί τά παράπονα τῶν συνταξιούχων τοῦ Ι.Κ.Α. μέ τήν ἀμυδρή ἐλπίδα ὅτι κάποτε οἱ πολυάσχολοι ἁρμόδιοι θά βροῦν τόν καιρό γιά νά ρίξουν μιά ματιά στίς ἄδειες τσέπες τῶν συνταξιούχων, ἤ ν' ἀκούσουν τά γουργουρητά τῶν ἀδειανῶν στομάχων.

Εἶναι φανερό, ὡστόσο, ὅτι ὁ κόμπος ἔφτασε στό χτένι, γιά ν' ἀποφασίση νά ἀσχοληθῆ μέ τό ζέον τοῦτο θέμα ἡ Γενική Συνομοσπονδία Ἐργατῶν, τῆς ὁποίας τό «πρός τούς ἁρμοδίους ὑπόμνημα» δίνει καί στήν παροῦσα στήλη τήν εἰκαιρία νά ξαναθυμηθῆ τό ζήτημα, πού περιλαμβάνεται μέσα στά μόνιμα καί ἀθεράπευτα τοῦ τόπου μας. Λέω δέ ὅτι ὁ κόμπος ἔφτασε στό χτένι γιατί ἦταν πού ἦταν οἱ συντάξεις ἀναιμικές, ἀλλά τώρα, μέ τήν ἐντεινόμενη ὅλο καί περισσότερο ἀκρίβεια, ἔχουν μεταβληθῆ σέ ψιχία, ἱκανά νά θρέψουν μόνο σπουργίτια καί ὄχι ἀνθρώπους. Δέν χρειάζεται, ὡς γνωστόν, νά ἐπισκεφθῆ κανεῖς τόν χασάπη γιά νό λάβη μιά ἰδέα τῆς ἐξελίξεως τῶν πραγμάτων. Καί στόν μανάβη τῆς γειτονιᾶς του νά περιορίση τήν ἐπίσκεψή του, θά ἐνημερωθῆ δεόντως γιά τήν δυναμικότητα πού ἔχει ἕνα, φερ' εἰπεῖν, ἑκατοντάδραχμο.

Δέν κάνει, θάλεγα, δημοκοπία ἡ Γενική Συνομοσπονδία Ἐργατῶν, ὅταν ἀναφέρη τά νούμερα τῶν συντάξεων — πού ἀρχίζουν ἀπό... 1.000 δραχμές τόν μῆνα καί φτάνουν στό... ὑψηλό ποσόν τῶν 4.000 — ζητώντας αὐξήσεις, πού νά κυμαίνωνται ἀπό 10 — 35 %. Οὔτε φαντάζομαι ὅτι ἀερολογεῖ ἡ Συνομοσπονδία, ὅταν σημειώνη ὅτι κατά τήν διαχειριστική περίοδο τοῦ 1972 ὑπῆρξε πλεόνασμα τοῦ Ἱδρύματος ὕψους ἑνός δισεκατομμυρίου δραχμῶν! Τό πλεόνασμα τοῦτο, ὅπως ὑποστηρίζεται, ἔδινε τήν δυνατότητα στό Ἵδρυμα νά κάνη μιά ἀναπροσαρμογή τῶν συντάξεων, πού ἐπί τόσα χρόνια μένουν στά γνωστά ἀξιοθρήνητα ἐπίπεδα.

Σέ 700 ἑκατομμύρια ὑπολογίζεται ἡ ἐπιβάρυνση ἀπό τίς αἰτούμενες αὐξήσεις — πολύ μικρότερες ἀπ' τό πλεόνασμα — καί μάλιστα, σύμφωνα μέ τίς σχετικές παρατηρήσεις, πού διατυπώνονται στό ὑπόμνημα, ἡ ἐπιβάρυνση αὐτή θά μειώνεται χρόνο μέ τόν χρόνο, ὅλο καί περισσότερο. Δέν πρόκειται, ἑπομένως, νά σημειωθῆ καμμιά διατάραξη στήν οἰκονομική ἰσορροπία τοῦ Ι.Κ.Α. Ἄλλωστε, ἐνῶ κάθε χρόνο βγαίνουν στήν σύνταξη 8 — 12.000 ἀσφαλισμένοι στό Ι.Κ.Α., συγχρόνως μπαίνουν στό Ἵδρυμα 50 — 70.000 νέοι ἐργαζόμενοι, μέ τό φυσικό ἀποτέλεσμα ν' αὐξάνωνται σημαντικά τά ἔσοδα τοῦ Ἱδρύματος ἀπ' τίς ἀσφαλιστικές καταβολές τῶν νέων ἐργαζομένων καί τῶν ἐργοδοτῶν τους.

Τά ἐπιχειρήματα πού προβάλλονται στό παραπάνω ὑπόμνημα εἶναι τόσο λογικά, ὥστε ἀπορεῖ κανένας, μά τήν ἀλήθεια, πῶς ἕνα Ἵδρυμα μέ τόσο γερές οἰκονομικές βάσεις καί δυνατότητες ἐπιφυλάσσει στούς ἀσφαλισμένους του τίς σημερινές ἀξιοθρήνητες συντάξεις.

Καί γιά νά τελειώνω : Θά πρέπει νά μελετηθῆ μέ κάθε σοβαρότητα τό ὑπόμνημα τῆς Γενικῆς Συνομοσπονδίας Ἐργατῶν — ἄλλωστε οἱ αἰτούμενες αὐξήσεις, οὐσιαστικά κρινόμενες, εἶναι κι' αὐτές ψιχία — γιατί ἐκεῖ πού ἔφταναν τά πράματα, ἀκολουθεῖ... τό λεγόμενο μή περαιτέρω. Ποιός διαφωνεῖ;

ΔΗΜ. ΨΑΘΑΣ

Στήν Κωνσταντινούπολη

ΕΚΑΤΟ ΘΑΝΑΤΟΙ ΑΠΟ ΜΗΝΙΓΓΙΤΙΔΑ

Πεντακόσια κρούσματα

ΚΩΝΣΤΑΝΤΙΝΟΥΠΟΛΗ, 21. Ἀθηναϊκό Πρακτορεῖο

Ἑκατό ἄτομα πέθαναν στήν Κωνσταντινούπολη ἀπό μηνιγγίτιδα. Τήν πληροφορία δημοσίευσε ἡ ἐφημερίδα «Χουριέτ» καί διευκρινίζει ὅτι τά κρούσματα τῆς ἀσθενείας ἔφθασαν τά 500.

ΑΠΡΙΛΙΟΣ

Φεστιβάλ μόδας - Φεστιβάλ τιμῶν - Φεστιβάλ ἰδεῶν. Ἀνοιξιάτικα εἴδη γιά τό σύγχρονο ἄνδρα κάθε ἡλικίας. Ἑτοιμαστῆτε τώρα γιά τό Πάσχα.

ΑΝΟΙΞΙΑΤΙΚΑ ΥΠΟΚΑΜΙΣΑ
ΜΟΝΤΕΡΝΑ ΜΕ ΜΑΚΡΥ Ἤ ΚΟΝΤΟ ΜΑΝΙΚΙ,
ΣΕ ΦΑΝΤΑΣΤΙΚΗ ΣΥΛΛΟΓΗ ΑΠΟ . . . . ΔΡΧ. 115
ΑΝΟΙΞΙΑΤΙΚΑ ΚΟΣΤΟΥΜΙΑ ΜΙΣΟΕΤΟΙΜΑ
ΟΛΟΜΑΛΛΑ ΜΗΝΑΪΔΗ - ΦΩΤΙΑΔΗ ΑΠΟ. . ΔΡΧ. 1.775

ΚΑΙ ΜΙΑ ΜΕΓΑΛΗ ΕΥΚΑΙΡΙΑ.. ΜΕΡΙΚΑ ΧΕΙΜΕΡΙΝΑ ΟΛΟΜΑΛΛΑ ΜΗΝΑΪΔΗ - ΦΩΤΙΑΔΗ 1.825

ΑΝΟΙΞΙΑΤΙΚΑ ΚΟΣΤΟΥΜΙΑ ΕΤΟΙΜΑ
ΜΑΛΛΙ - ΤΕΡΥΛΕΝ ΕΛΛΗΝΙΚΑ . . . . ΔΡΧ. 1.325
ΟΛΟΜΑΛΛΑ ΜΗΝΑΪΔΗ - ΦΩΤΙΑΔΗ . . . ΔΡΧ. 1.525

ΑΝΟΙΞΙΑΤΙΚΑ ΣΑΚΚΑΚΙΑ
ΟΛΟΜΑΛ. ΜΗΝΑΪΔΗ - ΦΩΤΙΑΔΗ ΜΟΝΤΕΡΝΑ . ΔΡΧ. 985
ΟΛΟΜΑΛΛΑ ΕΛΛΗΝΙΚΑ ΜΟΝΤΕΡΝΑ . . . ΔΡΧ. 885

ΑΝΟΙΞΙΑΤΙΚΑ ΠΑΝΤΑΛΟΝΙΑ
ΜΑΛΛΙ - ΤΕΡΥΛΕΝ ΕΛΛΗΝΙΚΑ . . . . . ΔΡΧ. 365

ΠΥΖΑΜΕΣ - ΠΛΕΚΤΑ - ΦΟΥΛΑΡΙΑ - ΓΡΑΒΒΑΤΕΣ
ΖΩΝΕΣ - ΕΣΩΡΡΟΥΧΑ

Κάπα ΜΑΡΟΥΣΗΣ ΑΕ

ΑΘΗΝΑΙ